Н газ-Морд. м 1-2 1938 Комплект

Сембе масторонь пролетариятне, пуромода марс! *Весе масторткэнь пролетарийтне, пурнаводо вейс!*

МОРДОВИЯНЬ КИМ КОМСОМОЛЕЦ

ДЕКАБРТЬ 28-це шистонза 1938 КИЗОНЯ 158 (984) №

ЛИСЕНДИ: 8-це кизось, шинь йотаз

ВЛКСМ-нь Мордовской обкомонть ды Саранск ошонь комитетэнть газетаст

ВЛКСМ-нь Мордовскяй обкомть и Саранскяйнь горкомть газетасна

ЛИСИ: 8-це ие, чинь ютазь

ДЕКАБРЯНЬ 28-це чи 1938 ИЕ 158 (984) №

ЯВОЛЯВТОМС РЕШИТЕЛЬНОЙ БОРОЦЯМО ЛЕТУНТНЭНЬ ДЫ ПРОГУЛЬЩИКТНЕНЬ КАРШО

Коммунистической партиясь ды Советской правительствась максынзе весе условиятнень сененьштобу минек Великой родинаньод ломатне честно ды добросовестно роботавольть социалистической—общенародной предприятиятнесэ ды учреждениятнесэ, покш гордость марто оймсевельть ды упорно тонавтневельть. Минек масторонь од ломанесь а кирди седейсэнзэ мелявкс седе, што сон валске карми улеме роботамо, валскень чись карми улеме кши сускомвтомо, кода эрьсесь икелень царской самодержавиянть пингстэ ды ней минек родинанть перька капиталистической весе мастортнэсэ, косо арась кемема валскень чинтень, косо безработица, косо раужо пелекс ашти стака нужась.

Советской счастливой од ломатне истямо мрачной стака эрямонть эзизь нее ды а нееть зярдояк. Трудицятнень праваст труд лангс, оймсема лангс ды образования лангс, конатне сырнень буквасо сермадозь Великой Сталинской Конституциясонть, аштить кеме, нерушимой гарантиякс советской граждантнэнь икеле пелев эрямонтень.

Сталинской Конституциясь кармавты советской эрьва гражданинть „...топавтнемс законтнэнь, честно относиться общественной долгонтень, уважать социалистической общежитиянь правилатнень". Неть обязанностнэнь а эрявить стувтнемс эрьва честной гражданинэнтень.

Но улить кода комсомольской общественностенть, истя жо советской од ломатнень юткссо истят ломать, конатне стувтнесызь социалистической предприятиянть общенародной интересэнзэ, пренебрегают неть интереснэнь ламо ярмаконь кисэ панемасонть. Сынь (летунтнэ ды лодыртне) вейке завостдо орголить омбоце заводов секевь кис, штобу седе а ламо роботамс, ламо ярмакт получамс.

Неть лодыртне ды летунтнэ покш зыян теить минек социалистической хозяйствантень ды алканьгавтыть стахановецтнэнь трудонь результатнэнь. Предприятиянь кой-кона руководительтнэнь ды комсомольской роботниктнень беспечностест кувалт, неть ломатне сеедьстэ кадновить апак чумондо ды ответственностес апак тарга. Прогульщиктненень ды браконь теицятненень комсомольской активистнэнь либеральной отношениясь пек питнейстэ стяшныы минек государствантень. Государствась неть бездушной ломатнень аволь добросовестной отношенияст корякс недополучает ламо уголь, металл, ситца робочейтненень, колхозной крестьянствантень ды интеллигенциянтень лия необходимой товарт.

Саемс Саранск ошонь хлебозаводонь завхозонть Сысуев ялганть, кона эрьва чине поздаякшны 1—2 часос, те шканть перть 3 автомашинат, 3 алашат ды зярыя робочейть аштить тевтеме. Те иень сентябрянь 14-це чистэ пенькокомбинатонь дирекциясь примизе роботамо А. Ратниковонь, кона декабрянь 20-це чистэ ульнесь панезь прогулонь кис. Истят фактнэде улить малав эрьва предприятиясонть ды учреждениясонть. Комсомолонь комитетнэ, кода те странно илязо уле, а неить трудовой дисциплинань нарушительтнень—лодырьтнень, прогульщиктнень ды рвачтнэнь.

Народонь врагтне, троцкистско-бухаринской вредительтне эрьва кода мешасть трудонь производительностенть касомантень, косо орудовасть, насаждали расхлябанность, тевсэ лездасть лодыртненень ды летунтнэнень. Кой-кона комсомольской комитетнэ, конат сезневкшнесть аволь союзной од ломатнень эйстэ, эсть нее неть вражеской действиятнень.

Комсомольской организациятне должны келейстэ аравтомс кода комсомолецтнэнь, истя жо аволь союзной од ломатнень юткссо „Трудовой книжкатнень введениядо" СССР-нь Совнаркомонть постановлениянзо толковамонть. Комсомольской активистнэ должны эрьва кода способствовать предприятиятнесэ ды учреждениятнесэ социалистической порядкатнень аравтомантень. Комсомольской комитетнэнь эрьва чинь обязанностест—лездамс сенень, штобу ертомс социалистической предприятиятнень успешной роботантень мешицятнень.

Дисциплинанть кис

(Пенькокомбинатонь робочейтнень собраниясто)

Покш радость марто механической мастерскоень робочейтне вастызь „Трудовой книжкатнень введениядо" СССР-нь Народной Комиссартнэнь Советэнть постановлениянзо.

Комсомольской комитетэнь секретаресь Сомылин ялгась чарькодевиксте толковизе правительствань постановлениянть ды выступавшей ялгатне единодушно одобрили правительствань постановлениянть.

— Те постановлениясь,—корты Гордеев ялгась,—теи решительной вачкодькс весе прогульщиктнень, нузякстнень ды ламо ярмаконь панищятнень ланга.

Минь одобряем правительствань постанолениянть ды единодушно кортатано, што весе честной робочейтне евтыть пасиба правительствантень, што сон эсь шкасто тейсь истямо постановления, конась направленной лодыртнень, рвачтнэнь, разгильдяйтнень, летунтнэнь каршо.

Ш.

Саранск ош.

Эйкакшонь художественной олимпиадантень анокстамось

СНИМКАСОНТЬ: Чеберчинской неполной средней школань тонавтницятне: Валя Чекурова, (керш ено) ды Катя Мурныкова киштить „русскоенть". Гармониянть марто Коля Шпенев.

Фотось И. Фокинэнь.

Трудовой книжкась—трудовой дисциплинань кемекстамо

Трудовой книжкась—те трудовой дисциплинань кемекстамо ды текучестень ликвидация.—Трудовой книжкась решительно вачкоди летунтнэнь, рвачтнэнь, лодырьтнэнь, ламо ярмаконь мельга бажицятнень кедь ланга. Омбоце ендо жо Трудовой книжкась кепеди добросовестной ды честной роботниктнень авторитетэст.

Мезе жо минь нетяно хлебозаводсто? Тесэ комсомолецтнэ еще а невтить производственной роботасонть пример, мекев ланг сынь сынсь нарушают производственной дисциплинанть. Причинась тенень се, што комсомолецтнэнь юткссо арась кодамояк политико-воспитательной робота. Комсомолецтнэ апак тарга активной общественной роботас. Те истя лисни секс, што отчетно-выборной собраниясь тесэ ютась идейно-политической алкине уровеньсэ, арасель большевистской критика ды самокритика. Тень корякс минек газетасо ульнесь уш сермадозь, косо минь вешинек, штобу комсомолонь горкомось отменил отчетновыборной собраниянть. Горкомось жо тень эзизе тее. Ней жо минь нетяно, комсомолонь комитетэнь секретарекс кочказь Шкаев, кона систематически поздаякшнось роботас. Ульнесть чить, зярдо овси роботамо эзь лисне, роботантень относился безотвественно. Мезень корякс дирекциятнень Шкаевень савсь панемс производствасто, прок прогульщик.

Чаркодеви, што те бездельникесь, прогульщикесь кодамояк культурной робота не мог ветямс кода комсомолецтнэнь, истя жо аволь союзной од ломатнень юткс. Самай секс комсомолецтнэяк сень таркас, штобу бороцямс лодыртнень, прогульщиктнень каршо, сынь сынсь сеедьстэ нарушают производственной дисциплинанть Приказчиков роботы экспедициянь заведующеекс, роботамо эсь шкасто а сакшны, пропускает робочей чить, пьянствует, сонзэ безответственностензэ корякс эрсить срывть. Аверьянов, конань меленээ ванстъ ды якасть мельганзо прок вишка эйкакш мельга, штобу сон кадоволь роботамо производствасо, сон жо яла теке тусь, ды тусь се шкастонть, зярдо производствантень робочеень асатыкс-чись грозясь срывсэ. Сон артнесь ламо ярмаконь вешнеме Средней Азияв, косто сась мекев. Дирекциясь жо сонзэ примизе мекев, теньсэ самай поощрил летунонть. Истя жо сынст эйстэ а яви Сысуевгак, кона роботы завхозокс. Сон эрьва чине 8 часстнэнь таркас, роботамо сакшны 9—10 чассто. Те шкастонть жо аштить роботавтомо 3 автомашинат, 3 алашат ды зярыя робочейть.

Весе те пек парсте невти, што комсомолонь комитетэсь а яви кодамояк мель од ломатнень производственной воспитаниянтень, а ашти застрельщикекс производствасо большевистской порядоконть аравтомасонть.

Эряви арсемс, што Трудовой книжкась лезды комсомольской организациянтень освободиться лодыртнень, прогульщиктнень, разгильдяйтнень эйстэ. Сон од ломатнень тонавтсынзе вечкемс производственной дисциплинанть, обяжет эрьва од ломанеть роботамс седеяк вадрясто. Ды Трудовой книжкась эрьва честной робочеенть ды служащеенть туртов карми улеме гордостекс.

П. Кильдюшкин.

МОРДОВСКОЙ РЕСПУБЛИКАНСКОЙ КОМСОМОЛЬСКОЙ АКТИВЕНЬ СОБРАНИЯНТЬ РЕЗОЛЮЦИЯЗО

ВЛКСМ-нь ЦК-нь VII-це пленумонть решениядонзо Афонин ялгантъ докладонзо кунсолозь ды толковазь, Ленинской комсомолонь Мордовской организациянь активень собраниясь целанек ды педе-пев одобряет ды поддерживает пленумонть большевистской решениянзо, кона пленумось минек партиянь Центральной Комитетэнть ды лично Сталин ялгантъ лезксэст коряс панинзе комсомолонть руководствасто политически обанкротившейся ды разложившейся ломатнень ды кочкась ВЛКСМ-нь ЦК-нь од большевистской руководства.

ВЛКСМ-нь ЦК-нь VII-це пленумось, кона ютась ВКП(б) нь ЦК-нть ды Сталин ялгантъ непосредственной руководстваст ало, лангс ливтизе ВЛКСМ-нь ЦК-нь икелень руководствантъ наксадо, небольшевистской линиянзо.—Косарев ды Вершков манчесть партиянь ЦК-нть, манчесть комсомолонть. Двурушнически выступая ВЛКСМ-нь ЦК-нь IV-це пленумонть решениянзо кис, сынь алкуксонь тевсэ вельтясть спившейся ды разложившейся ломатнень, идесть двурушниктнень ды врагтнень, тейнесть расправа комсомольской роботниктнень эйстэ вейкенть—Мишакова ялгантъ каршо, кона активно лангс таргась народонь врагтнень.

Косарев усыплял организациятнень, сень яволявтозь, што комсомольской роботниктнень бытэст уш упорядочен. Алкуксонь тевсэ сон сонсь эзь топавто бытовой резложениянть каршо бороцямодо IV-це пленумонь решениятнень, седе товгак симсь винадо сеть ломатнень марто, конат мейле ульсть лангс ливтезь прок народонь врагт.

Косарев, Вершков ды Белослудцев манчесть партиянь, комсомольской организациятнень лангсо руководствантень озавтнесть политически сомнительной ломать, народонь прямой врагт. ВЛКСМ-нь ЦК-нть роботань практикасо господствовали большевизмантень допрок чуждой нравт, конат зыяновт од ломатнень коммунистической воспитаниянть туртов.

ВЛКСМ-нь ЦК-нь бюрось ульнесь сезевезь передовой од ломатнень эйстэ, не хотел сынст эйстэ саемс вийть эсь практической эрьва чинь роботантъ туртов.

ВЛКСМ-нь ЦК-нь бюросо арасель большевистской критика ды самокритика,—Косарев ды Вершков сознательно лепштясть критикантъ, комсомолсонть преследовали сынест не угодной роботниктнень, эсть топавто Сталин ялгантъ указаниянзо ды ВЛКСМ-нь ЦК-нь IV-це пленумонть решениянзо критикантъ ды самокритикантъ келейгавтомадо. Богачев ды Пикина мольсть политически обанкротившейся руководительтнень следга, конат емавтызь большевистской принципиальностест ды народонь врагтнень непримиримостест.

ВЛКСМ-нь ЦК-нь икелень руководительтне ильведевкстнэнь вельтязь ды асатыкстнэнь кекшезь переоценивали роботасо успехтнень, видсть зазнайства, эсь прянь шнамо ды теньсэ пользовасть сень кис, штобу усыпить комсомолецтнэнь бдительностест ды безнаказанно ютавтомс эсист гнусной вражеской работаст.

Жданов ялгась ВЛКСМ-нь ЦК-нь юбилейной пленумсо выступлениясонзо невтнесь, што „самокритикань асатноманть пингстэ, руководствасо коллективностень асатноманть пингстэ, шнамотнень ды эсь прянь шнамонтень комсомольской ламо руководительтнень наклонностенть пингстэ, вражеской роботань истямонь кондямо методось тейсь покш ущерб комсомолонтень", ды што „те вражеской деятельностентъ последствиятне еще аволь педе-пев изжитойть комсомолсонть".

Комсомолонь Мордовской областной организациянь активень собраниясь лови, што комсомолонь центральной комитетэнть роботасонзо крупнейшей асатыкстнэде, конатнень лангс ливтинзе ВЛКСМ-нь ЦК-нь VII-це пленумось, улить ВЛКСМ-нь Мордовской организациянть роботасонзояк.

Комсомолонь Мордовской областной организациясонть корс а кирдевиксстэ, лавшосто ветясть бороцямо ВЛКСМ-нь ЦК-нь IV це пленумонь решениятнень топавтомаст кис.

Комсомолс ды сонзэ руководящей органтнэс эцезь народонь врагтнень лангс таргсемантъ коряс лавшо большевистской бороцямонть результатсо, критикантъ ды самокритикантъ неудовлетворительнойстэ келейгавтомантъ, комсомольской организациятнень ды передовой советской од ломатнень марто эрьва чинь связьтнень отсутствиянть кувалт, ВЛКСМ-нь обкомось роботасо нолдась зярыя серьезнейшей политической ильведевкст.

Зярыя случайтнестэ райкомонь секретарекс ды ВЛКСМ-нь обкомонь аппаратонь роботникекс ломатне кочксевсть по-приятельски, политической ды моральной отношениясонть неустойчивойть, конат не заслуживают политической доверияньть ды комсомольской руководствасо покш лементь (Левин, Карев, Баранов ялгатне ды лият).

ВЛКСМ-нь обкомонь секретартне Быстров ды Кузнецов ялгатне апелляциятнень ванномсто нолдтнесть грубой ильведевкст, исключенныйтнень комсомолс восстанавливали обкомов ВЛКСМ-нь райкомонь секретарьтнень апак терде ды материалонть парсте апак проверя сонзэ аволь чуросто „проверясть" ВЛКСМ-нь обкомонь коридорсо ды евтыльть, што фактнэ „не подтвердились" (Брусанов, Натейкин ды лият).

Обкомонь бюросо большевистской критикань ды самокритикань развертываниянть таркас, ВЛКСМ-нь обкомонь икелень секретаренть Быстров ялгантъ роботамонь практикасонзо ульнесь критикань ды самокритикань лепштямо, колцевсь руководствань коллективностень принципесь. Быстров ендо глушавсть Левинэнь, Каревень тевтне, Саранск ошонь пионерлагерьтнесэ роботниктнень бытовой разложениядо тевтне. Адушкин ялгась, неть вопростнэнь аравтозь, сынст эзь пачтя пев, ульнесть внутрикомсомольской демократиянь грубойстэ колцеманть фактт, комсомолецтнэнь праваст лепштямо (Левин — Рузаевкасо).

ВЛКСМ-нь обкомонь секретартне Афонин, Адушкин ды Ларионова ялгатне арасть ве енов комсомольской организациясонть политической пропагандань ды агитациянь тевсэнть руководстванть эйстэ, кемизь те покш ды серьезной работантъ обкомонь крестьянской од ломатнень отделэнтень ды пропагандань коряс инструкторонтень. ВЛКСМ-нь обкомось овси эзь организова робота комсомольской активень идейно-политической воспитаниянзо коряс.

Комсомольской организациянь активесь кармавты ВЛКСМ-нь обкомонть решительно вадрялгавтомс эсь руководстванзо од ломатнень идейной воспитаниянь тевсэнть, ветямс решительной бороцямо враждебной, разложившейся элементнэнь эйстэ комсомолонть ванькскавтоманзо коряс, руководящей комсомольской роботас роботникень од кадратнень выдвижениянть коряс.

ВЛКСМ-нь активень собраниясь поручает обкомонь бюронтень ды пленумонтень толковамс активень итогтнень персональной ды лия вопростнэнь коряс, конатнень кепедизь прениясо выступавшей ялгатне.

Активень собраниясь осуждает неискренней выступлениясть обкомонь секретартнень Адушкин ды Ларионова ялгатнень, конат по существу лангс эзизь ливте ВЛКСМ-нь обкомонть роботасо весе уликс асатыкстнэнь ды ильведевкстнэнь.

Собраниясь терди комсомолецтнэнь энергично ды настойчиво витнемс ильведевкстнэнь ды асатыкстнэнь, конат невтезь минек партиянь ЦК-нть приветствиясонзо ды ВЛКСМ-нь ЦК-нть юбилейной пленумсо Жданов ялгантъ выступлениясонзо.

ВЛКСМ-нь обкомось, ВЛКСМ-нь райкомтне ды комсомолонь комитетнэ обязаны толковамс эрьва комсомолецэнгень „ВКП(б)-нь историянь краткой курсонть" нолдамонзо марто партийной пропагандантъ аравтомадо" „ВКП(б)-нь ЦК-нть исторической постановлениянзо" ды обеспечить комсомолецтнэнь ендо ВКП(б)-нь историянть самостоятельной тонавтнеманзо.

Активень собраниясь кармавты комсомолонь эрьва активной роботникенть свал кепедемс эсь идейной уровенензэ, настойчиво тонавтнемс минек большевистской партиянь историянзо, овладевать марксизмасонть - ленинизмасонть, секс што теоретической отсталостенть ликвидациявтомо а кода ветямс плодотворной бороцямо народонь врагтнень эйстэ комсомолонть икеле пелев ванькскавтоманзо кис ды „эрьва комсомолецэнть эйстэ идейно закаленной боецэнь, кона машты разбираться политической ды практической вопростнэсэ", (Жданов) воспитаниянть кис.

Комсомолонь областной активесь терди областень комсомолецтнэнь предстоящей районной ды городской конференциятнень ютавтомс организациянть роботасо уликс асатыкстнэнь ды ильведевкстнэнь критикантъ ды самокритикантъ смелойстэ развертываниянь знак ало.

Кияк лангс апак вано подвергнуть кеме критикас сетнень, ки самоуспокоился, кие ношкалгавтызе оружиянзо народонь врагтнень каршо бороцямосонть. Сех вадря комсомолецтнэ, конат педе-пев преданнойть минек родинантень ды партиянтень, конат спосбонойть апак лотксе ветямс бороцямо народонь врагтнень ды сынст пуло пелькстнэнь каршо, должны самс организациятнесэ руководствантень.

Ленинской комсомолось педе-пев витьсынзе ильведевкстнэнь, конатнень нолдызь сонзэ руководящей органтнэ ды теи од успехт од ломатнень коммунистической воспитаниянь тевсэнть.

Ленинской комсомолонь Мордовской организациясь свал ульнесь, ашти ды икеле пелевгак карми улеме Ленинэнь—Сталинэнь великой партиянть вернейшей помощникекс.

Кияк ды зярдояк не сможет поколебать минек преданностенек социалистической родинантень, большевистской партиянтень ды минек мудрой вожденть ды учителентень Сталин ялгантень.

Шумбра улезэ ЛЕНИНЭНЬ СТАЛИНЭНЬ великой партиясь!

Шумбра улезэ ЛЕНИНЭНЬ великой тевенть продолжателесь СТАЛИН ялгась!

Комсомольской хозяйствадонть

Атяшево веленъ „Красный Октябрь" колхозонь колхозной комсомольской организациясонть отчетно-выборной собраниясь ульнесь ютавтозь ноябрянь 20-це чистэ. Те собраниясонть комсомолецтнэ эсь выступлениясост пек критиковизь комсомолонь комитетэнть сень кис, што беряньстэ аравтозель комсомольской хозяйствась.

Но одс кочказь комитетэсь неть замечаниятнень, конатнесэ ульнесть ценной предложеният комсомольской хозяйстванть парсте аравтомантъ корясь, мельсэяк а кирьди. Комсомольской хозяйствась те шкас берянь состоянийсэ: ламо протоколт неоформленнойть, райкомов сынст шкастонзо а кучнить, кой-кона комсомолецтнэнь 2—3 ковт апак пандо членской взносост.

И. Живаев.

Атяшевань р-н.

Школьной олимпиада

Декабрянь 19-це чистэ Шугурова веленъ средней школань зданиясонть, козонь пурнавкшность пек ламо тонавтницятнеде ды колхозной од ломатнеде, средней школань комсомольской ды пионерской организациятне ютавтсть школьной олимпиада.

Покш успех марто ютасть хоровой ды музыкальной кружоктнень выступлениянст. Сынь исполнили ламо современной народной морот, кода „Если завтра война", „Москва" ды лият.

Физкультурной кружокось невтнесь зярыя сложной номерт.

Индивидуальной номертнэсэ тонавтницятне выступали народной моротнень, киштнематнень, декламациятнень марто. Вадрясто исполнила 8-це классонь тонавтницясь—пионеркась Вдовина „яблочко" ды лия танецтнэнь. Тонавтницятне олимпиадасонть ловность эсист ётнемаст ды стихотворенияст.

Школань дирекциясь ды комсомольской организациясь сехте вадря выступающейтнень кучсынзе районной олимпиадав.

Л. Сайгушев.

Березникень р-н.

Макстама тядяти-родинати сядот тьожятть обороннай подаркат

Родинати тьожятть обороннай подаркат

Будущай бойхнень пингста, Якстерь Армиясь кармай шавомонза врагть соньцень территориянц ланкса. Штоба сяськомс врагть, эряви анокламс тяндн мирнай пингста. Врагть минь должеттама васьфтемс сембе ширьде аноклафста.

Аф эрявихть юкснемс минь вожденьконь Сталин ялгать указаниянза сянь колга, што „эряви сембе минь народоньке кирдемс мобилизационнай готовностень состояниса военнай нападениянь опасностть инголе".

Минь аф сяськови Якстерь Армияньконди резерф эряви анокламс мирнай обстановкать пингста.

— „Эрь юношась, эрь стирнясь —сьормадсь Советскяй Союзонь Геройсь Громов ялгась,—должетт тяникигя представлять эсь рольснон, эсь вастснон будущай войнать эса и анокламс тянди, штоба занямс сонь".

Мон производстваста апак тук тонафнян Саранск ошень аэроклубса пилотокс. Тонафнян летнай тевти. Максыне оборонный значоконь—ГТО-нь ВС-нь и ПВХО-нь нормативнь, овладеваю большевизмать мархта. Кда вракссь эцесы эсь тувонь нярец минь моданьконь ланкс, мон анокан любой минутаста арамс минь винтовкаса Якстерь Армиять рядонзонды сембе ширьде аноклафста и максомс сокрушительнай удар вракти.

Мон приветствую оборонный подарканя анокламать колга Советскяй Союзонь Геройхнень обращениясон и обращаюсь Мордовиянь сембе од ломаттненди анокламс тядяти-родинати тьожятть оборонный подаркат.

Зотов.

Саранск.

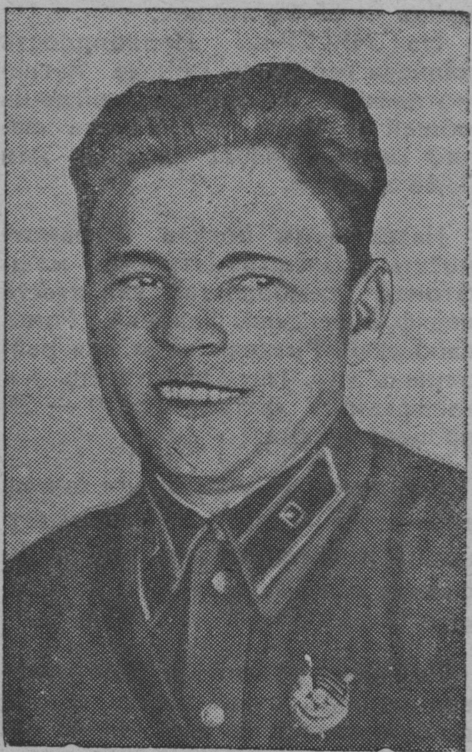

Лейтенантсь Сергей Антонович Бакулинць. Сон Хасан Эрьхкть ваксса бойхнень эса проявленнай геройстванц инкса казьф Якстерь Знамянь орденца.

Улян гордай соколкс

Лувомок Советскяй Союзонь геройхнень тядяти-родинати тьожятть оборонный подаркань анокламать колга сьормаснон, мон сявонь эсь лангозон обязательства —тонадомс фкя военнай специальностть. Школаста апак тук тонафнян Саранск ошень аэроклубса. Мялезе тонадомс летнай тевть.

Сембе содасаськ, што фашистскяй канибалхне крвяснесазь омбоце империалистическяй бойнять, конац тейст арай калмокс.

Эрь од ломанць, анокламок тядяти-родинати оборонный подаркат,—ульхтяма анокт максомс врагти стама удар, конань каршес мирса аф кирди кодамовок вий. И мон, упорнайста тонафнемок летнай тевть, карман улеме минь странаньконди гордай соколкс-летчикокс.

Саранск ош, педучилища

Н. ИСАЕВ.

Улян авиационнай техникокс

СССР-сь—великай авиационнай держава. Минь самолетоньке, конат тийфть Советскяй завотнень эса, Хасан эрьхкть районца бойхнень эса минь легендарнай летчиконьконь водительстваснон ала модать мархта марса шорязь японскяй самурайхнень.

Лувомок Советскяй Союзонь геройхнень РККА-ть 21-це годовщинанц и великай праздникть—1-це Майть шинц ознаменованияснонды тядяти - родинати оборонный подаркань анокламать колга советскяй од ломаттненди обращенияснон, мон сявонь эсь лангозон обязательства—производстваста апак тук арамс авиационнай техникокс. РККА-ть 21-це годовщинанц максан экзамен экстерном авиационнай техникокс. Кда эрявксты, мон молян авиационнай заводс или аэродромс, коса карман петьнема самолетт, штоба минь самолетоньке будущай войнать пингста кемоста бомбиндальцень противникть эсь территориянц ланкса, штоба сон оду нярени афольксе эце минь советскяй моданьконь ланкс.

Саранск, **Кочетков.**

Г. БЕРСЕНИН.

Советскяй од аватне приветствуют Советскяй Союзонь Геройхнень обращенияснон

Советскяй аватне, кода и сембе советскяй народсь, кельксазь эсь родинаснон и синь марса алятнень мархта анокт любой минутста арамс родинать аралама. Минь од аватне аноктама станя жа анокламс родинати оборонный подаркат. Минь сембе виеньконь путсаськ родинаньконь мощенц нингя сяда пяк кемокстаманцты. Мон максыне оборонный сембе значоконь, — ПВХО-нь ГСО-нь, ВС-нь нормативнь.

Мон любой минутаста анокан максомс санитарнай васенце лезксть раненайти. Тяда башка, кда эрявксты, анокан сявомс кядезон винтовка и меткай выстрелса шавомс вракть.

Призываю Мордовиянь сембе од аватнень и стирнятнень РККА-ть 21-це годовщинанц и пролетарскяй международнай солидарностень шити — Маень 1-це шить ознаменованиянцты анокламс тядяти-родинати оборонный подаркат и тонадомс военнай профессиятнень эзда фкять.

Комсомолкась МАКАРОВА.

Саранск, МКСХШ.

Примернай пионерскяй организация

Ковылкинскяй средняй школаса старшай пионервожатайкс работай Гишаева ялгась, конац пионерхнень йоткса аф кальдявста ладязе воспитательнай работать.

Тяса сембе 9 пионерскяй отряттне эсь работаснон вятьсазь аккуратна планц коря.

Пионерскяй организациясь тяни пяк оцю мяльса аноклай зимняй каникулатнень и идень районнай художественнай олимпиадать цебярьста васьфтемаснонды.

А. Седов.

Ковылкинскяй район.

Сталин ялгать лемонц мархта—инголи родинать инкса

(ХАСАН ЭРЬХКТЬ РАЙОНЦА БОЙХНЕНЬ ЭСА УЧАСТНИКТЬ РАССКАЗОЦ)

Июльть 30-це шистонза, минь частеньке получась направления заозернай высотав и тяка жа шиня улеме ни тоса. Тейнек ульсь содаф, што июльть 30-це шистонза веть противниксь кармай вятема наступлениянц. Сембе боецне ульсть воодушевленнайхть и седисна пяшкодькшнесть вракти аф азовомшка ненавистьса. Эрь боецть касондсь настроениянц максомс вракти сокрушительнай отпор.

Природась ащесь спокойнайста. Аньцек перьф пяльге шуфтонятьнень тараткасна люкасть сетьме варманять эзда. Кизонь вень ковнясь кельгозь палсезень минь частеньконь боецонзон радостнай, бодрай и мужественнай шамаснон. Но вдруг природать покоенц нарушандакшнесазь самурайскяй войскатнень артиллериянон ляцема вайгяльсна. Ковонь валдсь шорсеви орудиянь и пушкань снаряттнень качамснон мархта. Эстакигя китьксокс тарксевсть фкякай цветса ракетатне. Тя ульсь самурайхнень условнай сигналсна. Противникть виец минь корязонк ульсь 13—14 крда сяда лама. Минь наступленияньконь пяк стакалгафнезе вастсь, коса ащесь частеньке. Болота, аф оцю сидя вирьня. Самурайскяй частьтне вулканонь лавакс шаштсть миньдейнек сяда малав и малав. Противниксь цебярьста ульсь анок наступлениянти. Синь бойхнень пингста нолдасть ходсь вишке артиллерийскяй тол. Минь боецоньке ульсть вооружандафт ручной гранатаса и винтовкаса. И тя пяк оцю вийть каршес савсь тейнек вятемс упорнай тюрема.

Врагть вийц вишкомкшнесь. Минь боецоньконь касондсь мяльсна. Кажнайсь йорась врагть тапамс станя, штоба сон афоль врьгяте оду минь моданьконь лангс. Самурайть оцю вий мархта и цебярьста вооружандафста наступлениянц ульсь кирьтф шобдава кафта частти молемс. Сопкась ульсь минь кяцонк. Частеньконди ульсь максф приказ, штоба курокониста лисемс бойнь паксяста, эста самурайхне занязь минь сопканьконь. Боецнень настроениясна нингя сяда кеподсь, синь ульсть уверенайхть, што самурайхне улихть тапафт педа-пес. Перьф пяльге трясина, тейняня кинява лисеме боень паксяста. Лисемок боень паксяста, якстерь боецне самурайскяй частьтнень артиллерияснон ляцендемаснон каршес нолдасть ответнай тол. Минь артиллерияньке меткайста пиксcь противникть укреплениянь точканзон ланга.

Мон вишке бойть пингста каннень 200—300 метрань расстояниясь орудияньконди снарятт. Наводчик Мольковть мархта марса минь эсь орудияньконь мархта фкя-кафта выстрелса уничтожали самурайскяй пулеметнай гнездатнень. Аф ваномок оцю трудностнень лангс, минь отличнайста пяшкодеськ поручендаф тейнек заданиять.

* *

Августть 6-це шистонза минь командованияньке азозе тейнек Оборонань Народнай Комиссарть приказонц, панемс врагть советскяй модать лангста. Минь эстакигя тя приказть ушедомя действияс йотафнемонза. Панжемя вишке ураганнай тол противникть каршес. Мани кизонь шинь погодась шорявсь туста качамса. Ащесть няев аф аньцек самурайскяй войскатне, но ашезь няев сонць сопкаське. И тя шиня врагсь окончательна ульсь паньф минь территориястонк.

Пехотась занязе границань линиять и сопкать прясульсь стяфтф якстерь флаг. Сембе боецнень седисна нингя сяда пяк пяшкотькшнесть кельгомада минь партияньконди, правительстваньконди и лична Сталин ялгати.

Противниксь фкя минутань пингста ашезь лотксе минь лангозонк наступандамда.

Август ковть 10-це шистонза самурайхне, пуроптомок од вийхть, кармасть наступать минь лангозонк. Врагсь, шаштомок советскяй границать малас, ушедсь ляцендема тяжелай артиллерияста минь позицияньконь лангс. Минь ашеськ

(Пец 4-це стр.)

По-большевистски ладямс иттнень йоткса внешкольнай работать

(ИТТНЕНЬ ЙОТКСА ВНЕШКОЛЬНАЙ РАБОТАТЬ КОЛГА РЕСПУБЛИКАНСКЯЙ СОВЕЩАНИЯСТА)

Декабрь ковть 23-24-це шистонза МАССР-нь Наркомпроссь райононь заведующайхнень, НСШ-нь директорхнень, начальнай школань заведующайхнень и иденьродительхнень мархта йотафтсь иттнень йоткса внешкольнай работать колга республиканскяй совещания. Совещаниять эса примасть участия 200-да лама ломань.

Совещаниясь разбирал иттнень йоткса внешкольнай работать и республикаса населениять йоткса неграмотностть и малограмотность колга кизефкст.

Внешкольнай работать колга докладть тиезе Мордовскяй педагогическяй институтть директоронц заместителец Самохин ялгась. Докладчиксь эсь докладсонза йофси вал ашезь аз республикаса внешкольнай работать состояниянц колга и Наркомпрость кальдяв, ковонга аф кондясти руководстванц колга. Самохин ялгась совещаниять эса докладть тиезе безответственна, апак аноклак, школьнай эряфть эзда оторваннайста.

Докладть коряс кой-кона ялгатне эсь выступлениясост, кода и Самохин ялгась, пцтай йофси ашезь критикованда Наркомпрость кальдяв руководстванц и ашезь лифте лангу эсь афсатыкснонга. Вов, например, Ковылкинскяй районоть заведующайц Углов ялгась эсь выступлениясонза корхтась, што Ковылкинскяй районца школатнень эса внешкольнай работать мархта тевсь ащи благополучна. Конешна, Углов ялгать нят валонза йофси аф видет.

МАССР-нь Наркомпроссь,—корхтай Березниковскяй РОНО-ть заведующайц Пифцайкин ялгась,—тя работань важнейшай участкать лангс тячемс кодамовок мяль ашезь шарфне. Наркомпрость ширьде внешкольнай работать колга районтне конкретнай указаният ашесть получакшне.

Совещаниять эса йофси аф мобилизуевсь ульсь МАССР-нь Наркомпрость НСШ-нь и средняй школань управлениянц начальниконц Макаров ялгать речец. Сон эсь выступлениясонза йоразень кяшемс внешкольнай работань тевса уликс вопиющай случайхнень. Макаров ялгась йофси ашезь корхта Наркомпрость и эсь кальдяв работанц колга.

МАССР-нь Наркомпрость и васендакиге Митраков ялгать кальдяв руководстванц сюнеда республикаса лама школава внешкольнай работась катф производ. А сонь местнай органонза, ронотне, НСШ-нь средняй школань директорхне и школань заведующайхне внешкольнай работать лувондсазь аф эрявиксонди. Синь родительхнень мархта, кода правила сотксаф кирдихть. Родительскяй собраният тиендихть шуроста.

Эряви азомс, што иттнень йоткса внешкольнай работать колга районнай совещаниятнень, а тяфтажа республиканскяй совещаниять йотафтоманцты МАССР-нь Наркомпроссь эрявикс политическяй значения ашезь макс. Районнай совещаниятне йотафтфт эряскадозь, тейст апак аноклак, конань сюнеда республиканскяй совещаниясь йотась низкяй политическяй уровеньца.

Омбоце кизефксса совещаниясь кулхцонць доклад, кода МАССР-нь Наркомпроссь практически пяшкодькшнесыне ВКП(б)-нь ЦК-ть и СССР-нь СНК-ть населениять йоткса неграмотностть и малограмотность машфтоманц колга постановлениясноно. Докладть тиезе Шишканова ялгась.

Докладть эзда няевсь, што МАССР-нь Наркомпроссь и сонь местнай органонза ВКП(б)-нь ЦК-ть и СССР-нь СНК-ть тя важнейшай решениясноно пяшкодькшнесазь йофси неудовлетворительна.

Республикаса неграмотнайда и малограмотнайда 14 кизость сявомок 50 кизос молемс сембоц лувф 132956 ломань. Синь эздост неграмотнайда 77664 малограмотнайда — 55292 ломань.

Но МАССР-нь Наркомпрость кальдяв работанц сюнеда неграмотнайхнень и малограмотнайхнень обшай лувксста тонафнемаса фатяф аньцек 44071 ломань или 33,16 процент.

Населениять йоткса неграмотностть и малограмотностть машфтомац сембодонга кальдявста ладяф Дубенскяй, Ладскяй, Ромодановскяй, Рузаевскяй и лия райоттнень эзга. Нят райоттнень эса тонафнемаса фатяф аф 10 — 25 процентта лама.

Аф кржа районга нинге тячемс апак организовандак неграмотностть и малограмотностть машфтомац допризывникнень йотксовок.

Кой-конат ронотне и синь руководительсна, сянь вастс, штоба по-большевистски кярьмодемс населениять йоткса неграмотностть машфтоманцты, тя тевса няфнихть прямой саботаж. Вов, например, Атюрьевскяй райцентраса допризывникнень йоткса неграмотностть машфтоманц инкса организовандафоль школа, но школать эзда допризывникне сембе тушенцть сяс, мес тейст тонафнемать районоть заведующайц Терешкин ялгась ашезь макс зрявикс условият. Тяфтама фактта республикаса аф кржа.

Вов Левжа велеса (Рузаевскяй район) неграмотнайда и малограмотнайда 400 лама ломань. Но мзярда взрослай школань школьнай работницась Киржаева ялгась мольсь лезксонкса велень советонь председательти Кузьмина ялгати, штоба вельсоветсь обеспечил школать пенгаса, керосинца, Кузьмина ялгась тянь тиемда категорически атказась.

Пичпанда велеса (Ширингушскяй район) неграмотнайхнень тонафнисна Вошланов ялгась сувась вельсовету лезксонь вешема, но велень советть председателец Любаевсь, сянь вастс, штоба лездомс населениять йоткса неграмотностть машфтома тевса работати, сон Вошланов ялгать кода эрави сюцезе и панезе вельсоветста.

Атюрьева велеса сембоц неграмотнайда и малограмотнайда 1200 лама ломань, но синь йотксост работась апак ладяк, а аньцек работать ладяманц колга вельсоветть и школать йоткса молихть спорнай переговорхт.

Неграмотностть машфтома тевса советскяй государствась нолни аф кржа средстват, но местнай оргаттнень мархта ня средстватне использовандакшневихть безобразнайста. Тяфта, например, Рузаевскяй РОНО-сь, 20 тьожянь цалковайть эзда неграмотностть машфтома тевонцты израсходовал аньцек 4 тьожять цалковай, Чамзинскяй РОНО-сь 23,3 тьожянть васц израсходовал 16,5 тьожянь цалковай.

Нят сембе факттне гразяйхть республикаса населениять йоткса неграмотностть и малограмотностть машфтоманц сяземанцты.

Эряви азомс, што МАССР-нь Наркомпроссь республикаса иттнень йоткса распущенностть и хулиганстватть, населениять йоткса неграмотностть и малограмотностть инкса канды полнай ответственность.

Совещаниясь примась обращения Мордовиянь сембе интеллигенцияти иттнень мархта внешкольнай работать ладяманц колга. Тяда башка совещаниясь бурнай аплодисмент ала кучсь приветственнай сьорма трудящай человечествать вожденцты **Сталин ялгати.**

Родин.

СТАЛИН ЯЛГАТЬ ЛЕМОНЦ МАРХТА—ИНГОЛИ РОДИНАТЬ ИНКСА*)

сода коста ляценди противниксь. Эста взводонь командирсь сявомань мархтонза монь и туме разведкас, врагть шири.

Саворня, оцю трудность мархта молеме минь, йотнемок аф оцю шуфтонятнень йоткова и сидеста пезондоме болотати.

Йотамок кота сядошка метра, минь боецонькон ащема вастснон эзда, приметамазь минь врагсь. Минь зоркайста наблюдали самурайскяй войскатнень действиясонон мельге. Пачкодемок сери шуфтонять вакс, коста ни цебярьста няевсь врагть расположениянц, кармамя вятема наблюдения.

Наблюдения вятеме кемоньшка минутань пингс, аш кашт моли маласонк, аньцек марявсь вракть минь эздонк сяда ичкозень позициянзон эзда ляцендематне, дуборфне. Мон командирть пилес тошказь мярьгонь:

— Сяда тов эряволь молемс. Каршезон курокста отвечась, што сяда тов молемс аш кода, тосот самурайхнень охранасна, конат могут минь кундамс.

Командирсь путозе кяденц лафтувозень лангс и аф ламос ванць монь сельмонень лангс. Шамасонза сонь тиевсь пейдема, конань эзда щека прязонза арсесть ямазят.

Туста тишенятнень йотксто повондсть пилезонк кашторфт. Апак эвотть комаме сяка вастозонк, оцю шуфтонятнень алу и учеме мзярда шашты сяда малав кяшендезь моли ломанць. Сонь фигурац сембе сяда пяк касондсь. Мзярда ломанць ульсь ичкозе, ашезь содав лац, кати минь боецсь, кати самурай шашты минь ширезонк.

Ков шаштсь тя ломанць сяда малав, тов комсеме йофси модать вакс.

Противникть позициянц ширде сай качамсь арсесь минь велькссзонк и сонь тустонц эзда тиендевсть сюрекс таргави кувака китькскат. Йофси маласа ни ульсь тя аф содави ломанць. Эста арась сяда шарькодевикс, што тя ломанць минь. Сон шаштсь пеккедь лангса, старадондамок киндинге аф няфнемс прянц. Красноармейцень картузоц ашель сонь прясонза. Шить псинц эзда шудесть сонь коняванза ливосне. Васенда минь мярьгоме, што сон ранендаф, сяс мес сон шаштсь савор. Мярьгат оцю ранать эзда шаштомста тейнза марявсь оцю серетьф.

Да, тя Митькась, минь постстонк боецсь—азыне ня валхнень командирть пилезонза. Командирсь, ванамок шашты ломанть ланкс, содазе, што тя боецсь минь. Тишетнень йоткова молеме сонь кармашезонза и мадоме колмонень модать ланкс.

Митькась лякозь азондозень противниконь частьтнень расположениясноно. Командирсь сьормадсь сьорманя Митькати и сон тусь частьти, коста сон ульсь кучф разведкас.

Иляндоме уверреннайкс, што противниксь аф пяк ичкозе ащи минь эздонк и кармаме шаштомса сяда тов, самурайхнень войскаснон малас.

Мон молень йофси командирть мельге, пцтай кой-коста шечсень кочкерянзон ланкс. Вдрук инголенк кармасть няевома колма ломатть, конат мольсть минь частеньконь расположениянц ширес. Сяка минутане мадома модать ланкс. Вастсь, коза минь мадоме, аф кунара аньцек коськсь. Нят колмотне ульсть самурайскяй частьтнень разведкасна. Разведкать мельге аф ичкозе мольсть противниконь войскатне и аф лама пингта меле улеме минь кружафт самурайскяй войскаса.

Минь ащема станяк спокойнайста кода и фалу. Мон корхнень командирть пилезонза лама тревожнай валхт, конатнень каршес сон отвечакшнесь спокойнайста. Сон пяшкотькшнезе тейнза поручендафтевть станя, кода тянь вешсы родинась. Илятсь тейнек фкя тиемс, тя лисемс противникть частензон фталу и тумс минценетненди. Минь тяфтаня саворста молезь кармаме ни лисендема самурайскяй войскань крукста. Вов ни илядсь тейнек молемс нинге колма сядошка метра и ляттама живста. Командирсь мольсь сяда инголи, а монь кадомань эсь эздонза кемоньшка метра вастс. Тя пингста монь эздон аф ичкозе прась снаряд и ранендамань моньпилькс колма вастова. Командирсь эряскадозь ласксь ваксозон, сотнезе пильгозень и кандозь сявомань эсь частеньконь ширес.

Монь путомазь Новосибирскяй областной больницяв, а тоса отправили курорту.

Весть, сявомок „Известиять" и лувомок тоста награжденият колга ССР-нь Союзть Верховнай Советонц президиумонц указонц, муйне эсь фамилиязень—Берсенин Гаврил Тимофеевич. Афазомшка павазсь пяшкодезе монь седиезень радостьса—монь правительствась наградил героическяй подвигозень инкса Якстерь звездань орденца.

*) (Берсенин ялгась Рузаевкань р-цта, Кулишейка велеста. Тяни ваймоси кудса)

Ответ. редакторось **И. ТЮРКИН.**

Заместительсь **Н. АЛЕМАЕВ**

Уп. Главлита № Г—874 Зак. № 4804. г. Саранск тип. „Красный Октябрь". Редакц. адресоц Саранск, Советская ул., Дом печати.